

Kampioenschap van Gelderland 2e ronde.

Theo Berends - Ton Berends 2-0

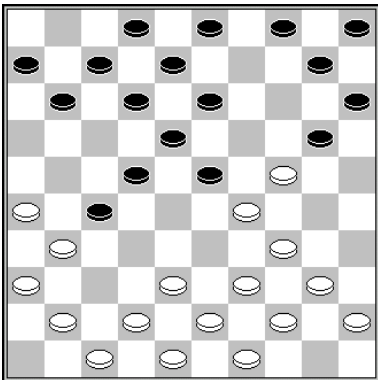

In dit familieonderonsje werd niet al te veel energie verspild. Ton vervolgde met **16....12-17?** en gaf op, net voordat Theo 34-30 enz. kon spelen.

Cor Langeveld - Gerard Boogaars 1-1

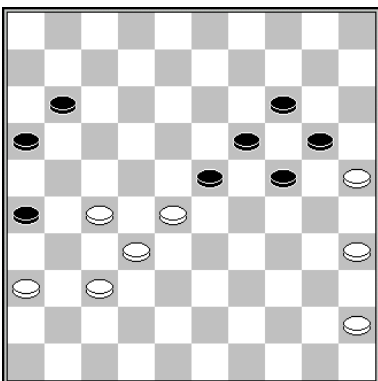

Op de 47e zet besluit Cor Langeveld dat het tijd is om ruimte te creëren voor zijn achtergebleven schijf op 36: **47.27-22** dat is niet echt het goede moment, verstandiger was 47.45-40 **47...24-29** maar Gerard Boogaars (ongetwijfeld ook gehaast door de klok) neemt de aangeboden schijfwinst niet aan: 47...16-21 en vanwege de dreiging 11-17 en 21-27 offert wit nog het beste direct een schijf met 48.22-18 23x12 49.36-31 12-18 waarna er nergens zelfs ook maar een spoor van winst voor zwart is te vinden, bijvoorbeeld: 50.31-27 11-16 51.45-40 18-23 52.27-22 24-29 53.40-34 (of 53.35-30 20-24 54.40-35 14-20 55.25x14 19x10 56.30x19 23x14=) 53...29x40 54.35x44 20-24 55.44-40 24-29 56.40-35 29-34 57.35-30 34-39! 58.30-24 19x30 59.25x43 21-27 60.28x10 27x49 =

48.45-40 20-24 Opnieuw is 48...16-21 mogelijk en opnieuw kan wit dan ontsnappen met remise: 49.35-30 20-24 (49...11-17 50.22x11 21-27 51.32x21 23x41 52.36x47 26x6 53.30-24 19x30 54.25x23=) 50.22-18! 24x44 51.18-13 19x8 52.28x10= In de partij werd het nog even spannend, toen Boogaars opnieuw één van bovengenoemde fitnesses ontging en zelf een schijf offerde. **49.36-31 11-17 50.22x11 16x7 51.31-27 7-11 52.40-34 29x40 53.35x44 24-29 54.44-40 11-16 55.27-22 16-21 56.40-35 29-33** gemakkelijker remise is 56...29-34 57.35-30 34-39! 58.30-24 19x30 59.25x43 21-27! 60.28x10 27x49= **57.28x39 19-24 58.39-34 24-29 59.34-30 29-33 60.30-24 33-39 61.24-19 14-20 62.25x14 39-43 63.19x28 43-49**

Jan Jacobs - Remko Vredenberg 1-1

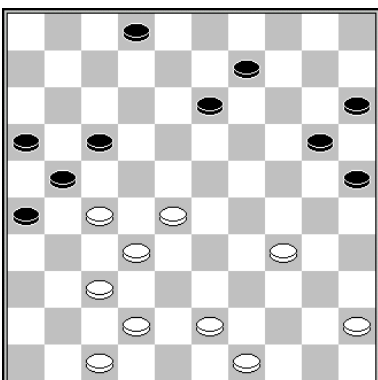

36... 9-14 verstandiger is 36...17-22, hoewel zwart natuurlijk aanzienlijk nadeel heeft met al die schijven aan de rand. **37.43-39 2-8** En misschien was hier 37...13-18 nog zwarts enige kans op remise, hoewel hij dan wel akkoord moet gaan met een nadelig eindspel als: 38.28-22 (maar wit kan ook verder gaan met bijv.42-38)17x28 39.32x12 21x41 40.47x36 16-21 41.45-40 20-24 42.39-33 42...24-30 (vermoedelijk de beste, want 42...21-27 43.42-37 24-30 44.36-31 30x28 45.31x33 levert een nog slechter eindspel op) 42...24-30 43.12-7 30x28 44.7-1 21-27 en o.a. omdat 45.1-6? *niet mogelijk is wegens 25-30 46.6x31 26x48 heeft wit geen duidelijk winstplan.* **38.42-38 8-12 39.38-33 20-24 40.49-43?** Veel sterker is 40.45-40! bijvoorbeeld 14-20 (of 40...24-30 met eenzelfde winstplan 41.33-29 enz.) 41.49-44 24-30 42.33-29 en de dreiging 37-31 is dodelijk, op 42...12-

18 volgt 43.28-22; en ook 42...20-24 43.29x20 15x24 44.40-35 is kansloos. **40...14-20 41.47-42 12-18 42.42-38 17-22 43.28x17 21x12 44.32-28 24-29 45.33x24 20x40 46.45x34 15-20 47.39-33 13-19 48.34-29 20-24 49.29x20 25x14 50.33-29 14-20 51.38-32 19-24 52.28-22 24x33 53.22x13 20-24?** Remise was nog op verschillende manieren aanwezig, bijvoorbeeld: 53...12-18 (of ook direct 33-38) 54.13x22 33-38 55.43-39 en nu of 16-21 of 55...26-31 56.37x26 38-42= **54.13-9 24-29 55.9-4 29-34 56.27-22?** Zoals Coen Donders mij schreef, had Jan Jacobs nu fraai kunnen winnen: 56.37-31! 26x28 57.43-38 33x42 58.27-21 16x27 59.4x25, met een winnend eindspel: 28-32 60.25-3 12-18 61.3-9 18-23 62.9-20! 23-28 (of 62...32-37 63.20-14 w+) 63.20-42 w+ **56...33-39 57.32-27 39x48 58.4-10 48x31 59.27x36 12-18 60.22x13 34-39 61.10-46 26-31 62.36x27 39-43 63.13-9 43-48**

Coen Donders - Piet Postema 1-1

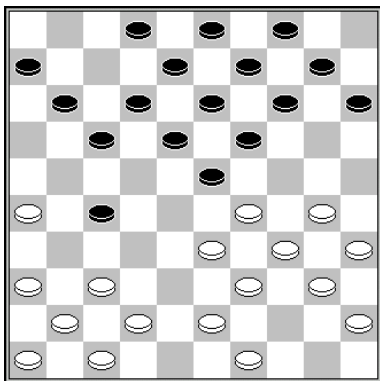

Postema heeft zich lelijk laten vastzetten op zijn lange vleugel. **17....17-22** (?) misschien al wel de verliezende zet. Ook na 17...17-21 18.26x17 11x22? krijgt zwart soortgelijke problemen als in de partij, maar met 17...17-21 18.26x17 12x21 kon zwart zich hier nog staande houden.

18.37-31 12-17 19.42-38 8-12 20.41-37 3-8 21.47-41 11-16 Op 21...2-7 volgt 22.49-44 waarna zwart geen goede zet meer heeft. **22.37-32 16-21**

23.41-37 23-28 24.32x23 19x28 25.46-41? Veel beter is 25.30-25, bijvoorbeeld 6-11 26.34-30 11-16 27.38-32 27x38 28.43x23 13-19 29.25-20 14x43 30.23x3 43-48 31.3-25 w+ **25...6-11 26.30-24 11-16 27.38-32?** Beter is 27.35-30. waarmee het initiatief bij wit blijft **27...27x38 28.43x23 21-27?** Met 28...13-19 29.24x13 8x28 kon zwart hier de rollen om draaien. In ieder geval kan wit het spel niet forceren bijvoorbeeld: 30.49-43 (beter is het

bescheiden 34-30-25) 21-27 31.43-38 9-13 en nu:

- 32.34-30? 27-32 33.38x27 17-21 34.26x19 14x43 z+
- 32.35-30? 18-23 33.29x20 15x44 34.39x50 28x30 z+
- 32.29-24 18-23 33.35-30 12-18 34.30-25 14-19 35.40-35 19x30 36.35x24 met winnend voordeel voor zwart.

29.37-32 27x38 30.33x42 16-21 31.42-38 21-27 32.35-30 13-19 33.24x13 8x28 34.39-33 28x39 35.34x43 2-7 36.41-37 7-11 verstandiger is eerst 36...14-19 37.30-25 7-11 **37.37-32**

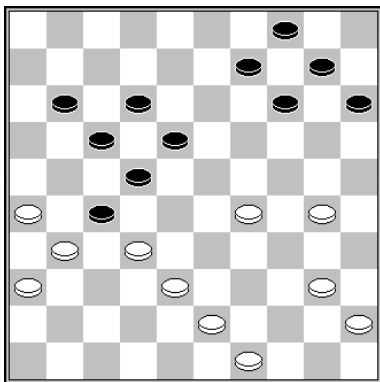

11-16? Absoluut noodzakelijk was eerst 37...9-13! 38.32x21 en dan pas 11-16. Na 39.38-32 16x38 40.43x32 kan zwart dan kiezen uit de doorbraakcombinatie met 22-27 en 12-17, of de opbouw 14-19 32-27 10-14 enz. **38.32x21 16x27 39.38-33?** Wit kon hier de winst forceren met 39.38-32 27x38 40.43x32 41.32-27 met de dodelijke dreiging 30-24 en 29-23. **39...27-32** of 9-13, zonder al te veel angst voor doorbraakdreigingen.

40.43-38 32x43 41.49x38 9-13 dreigt 18-23 **42.30-25 14-19 43.29-24 19x30 44.25x34 10-14 45.31-27 22x31 46.36x27 17-22 47.38-32 22x31 48.26x37 18-22 49.37-31 12-17 50.31-26 14-19 51.34-29 13-18 52.40-34 15-20 53.45-40 19-23 54.40-35 4-9 55.35-30 20-25 56.30-24 9-13 57.32-27 22x31 58.26x37 17-22 59.37-32 22-28 60.33x22 18x38 61.29x9 38-43 62.9-3 43-49**

René Vos - Gerrit Roeterdink 1-1

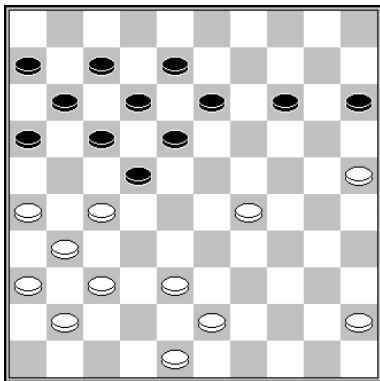

36...14-19 In deze hekstellingpartij heeft René Vos constant geprobeerd om de zet 13-19 te verhinderen middels combinaties, maar in de diagramstand was 36...13-19 wel degelijk mogelijk en vermoedelijk staat wit dan niet eens beter. **37.29-24** Waarschijnlijk is 37.37-32 beter. In ieder geval moet zwart het dan niet hebben van 37...19-23? 38.29-24 22-28 39.41-37 28-33 40.38x29 23x34 41.25-20 (dreigt 42.24-19) 18-23 42.20-14 enz. En na 37...19-24 38.29x20 15x24 39.41-37 22-28 (39...13-19? 40.32-28 22x42 41.27-21 16x27 42.31x2 42x31) 40.32x23 18x29 41.25-20 24x15 42.27-22 17x28 43.26-21 16x27 44.31x24 heeft wit in ieder geval nog voordeel. **37...19x30 38.25x34 15-20 39.34-30 13-19?** beter is 39...20-24 40.30x19 13x24 met ongeveer gelijk spel, bijvoorbeeld: 41.45-40 (niet 41.38-33? 16-21! 42.27x16 18-23 43.45-40 23-29 44.43-38 22-27 45.31x22 17x39 z+)

41...24-29 42.40-35 18-23 43.27x18 17-21 44.26x17 11x13 enz. **40.38-33** Beter is 40.30-25. Weliswaar kan zwart zich uit de hekstelling bevrijden, maar het is zeer de vraag of hij zich kan redden, bijvoorbeeld: 20-24 41.45-40 19-23 42.43-39 23-29 (42...23-28 43.38-32 28-33? 44.39x28 22x33 45.27-21 16x38 46.37-32 38x27 47.31x2) 43.48-43 18-23 44.27x18 17-21 45.26x17 11x13 46.39-33 12-18? (maar wat anders?) 47.31-27 6-11 48.37-32 7-12 49.33-28 13-19 50.43-39 11-17 51.39-33 8-13 52.41-37 17-21 53.25-20 24x15 54.33x24 19x30 55.28x26 w+ **40...8-13?** Met het offer 40...16-21! 41.27x16 18-23 kon zwart hier zelfs het voordeel naar zich toe trekken, bijvoorbeeld 42.30-25 20-24 en wit moet zich in allerlei bochten wringen om iets te verzinnen tegen de dreiging 23-29 43-38 en 22-27. **41.33-29 16-21** niet 20-25 wegens 30-24 en 29-23. **42.27x16 20-25 43.29-24 25x34 44.24-20 18-23 45.20-15 12-18 46.15-10 22-28 47.10-4 28-33 48.4-15 33-39 49.15-47 23-28 50.31-27 19-23 51.27-21?** Na 51.36-31 staat wit huizenhoog gewonnen. **51...39-44 52.21x1 44-49 53.16x7 49x2 54.47-38?** En dit had wit zelfs de partij moeten kosten. Ook na 54.47-15 vangt zwart beide witte dammen: 28-33 55.15x47 23-29 56.47x8 2x35 57.1x40 35x49, maar met 54.47-29 34-39

kon wit nog steeds voor de winst gaan. Bijvoorbeeld 55.48-43 (of 55.29-15, maar niet 55.29-33? 18-22 56.1x43 28x39 57.43x8=) 39x48 (55...23x34 56.1x40 39x48 57.40-44 48x31 58.44x4 2-13 59.26x37) 56.29-15 48x31 57.26x37 **54...18-22 55.1x40 28-33 56.38x8 2x49** Plotseling is het Vos die verloren staat. **57.37-31 6-11 58.45-40 49x35 59.31-27 22x31 60.36x27 11-17?** Winst was 60...35-44 en op de volgende zet 11-16 **61.26-21 17x26 62.27-22 26-31 63.22-18 35-19 64.18-12 19x46**

Jan Lammers - Maarten Linssen **0-2**

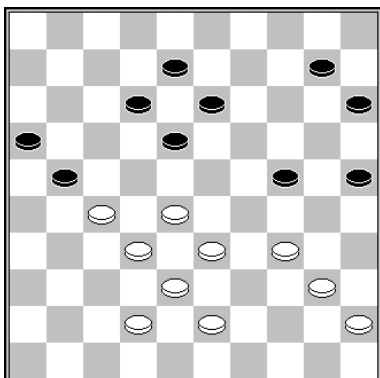

In de diagramstand staat Jan Lammers iets gemakkelijker, maar hij wil méér **35.28-22(?)** Na 35.43-39 is het zwart die op moet passen. Met dank aan Dussault is de meest voor de hand liggende ontwikkeling niet mogelijk: 10-14 (op 35...13-19 houdt wit licht voordeel met de manoeuvre 36.28-22-17) 36.42-37 14-19 37.40-35! 18-23? (remise is 15-20; Ook niet goed is 37...21-26 38.34-29! 19-23 39.28x30 25x23 40.39-34 en ook al omdat 13-19 niet mag, wegens 37-31, is de dreiging 33-29 dodelijk) 38.35-30 24x35 39.33-29 w+. **35...21-26** Wit dreigde met 36.32-28 21x23 37.40-35 18x27 38.33-29 24x33 39.38x7 **36.42-37 10-14 37.33-28 37...24-30 38.34-29 30-35 39.29-24?** Dit verliest, noodzakelijk was 39.40-34, waarna wit spitsroeden moet lopen, maar winst is nog nog niet 1-2-3 aantoonbaar.. **39...35x44 40.24-19 13x24 41.22x2 44-50 42.2x35 50x33** en na nog 15 zetten opgegeven.